TOP B03 ERDGESCHOSS | € 417.285,00

Wohngenuss pur | A92
Ardaggerstraße 92
3300 Amstetten

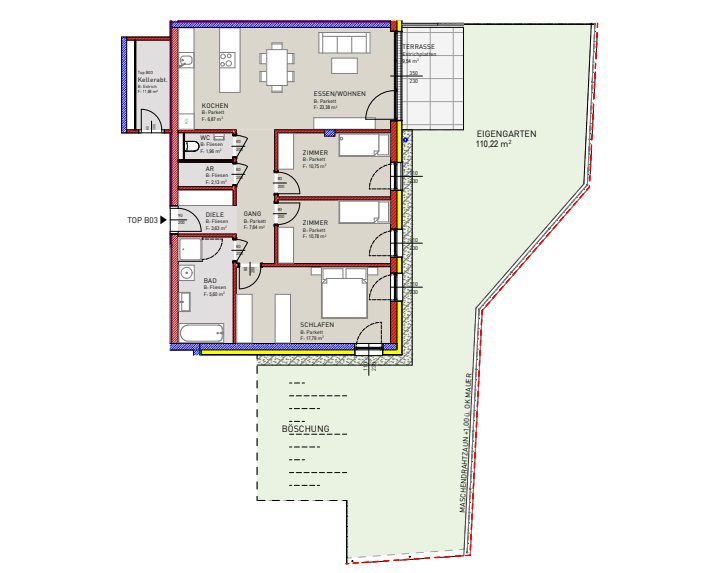

Eckdaten TOP B03

Wohnfläche: 92,73 m²
Terrasse: 9,54 m²
Eigengarten: 110,22 m²
Beziehbar: Herbst 2022
Eigentumsform: Wohnungseigentum
Stockwerk: EG

Kaufpreis: € 417.285,00
Vermittlungsprovision: 3 % zzgl. 20 % USt.
Grundbucheintragungsgebühr: 1,1 %
Grunderwerbsteuer: 3,5%
Vertragserrichtungskosten: 2 % zzgl. 20 % USt. und Barauslagen

IHR ANSPRECHPARTNER
Milan Krenn, MBA, AKAD. IM

Tel.: 0699 16 16 16 29
E-Mail: krenn@immobilia.net

IMMOBILIA OBERGRUBER GMBH
Arthur-Krupp-Straße 1
3300 Amstetten
Tel.: 07472 616 10
E-Mail: office@immobilia.net
Web: www.stadtwohnungen-amstetten.at

Wohngenuss
pur | A92

IMMOBILIA
OBERGRUBER

...Wohnen mit Genuss

Wohnen mit ***„Genuss pur“*** in Amstetten, dafür steht das Bauprojekt ***„Wohngenuss pur A92“***. In außergewöhnlicher Stadtlage und mit Blick ins Grüne, entstehen top–moderne Eigentumswohnungen mit Tiefgarage und Freiflächen in Massivbauweise. Aufgeteilt in 2 Baukörper – „Haus A“ und „Haus B“ – entstehen Wohnflächen von ca. 44m² bis hin zu ca. 100m² mit Freiflächen von ca. 10m² bis zu ca. 110m² (Dachterrassen). Über die südseitigen Dachterrassen erhalten Sie einen tollen Blick auf die Stadt und den Ötscher.
Tiefgaragenplätze als auch Besucher Pkw–Abstellplätze stehen innerhalb des Hausverbandes zur Verfügung. Grundsätzlich ist ein Tiefgaragenplatz im Kaufpreis inkludiert, auf Wunsch kann auch ein zweiter erworben werden. E- Tankstellen für Elektroautos sind natürlich geplant.
Bei beiden Hausteilen bilden die oberste Ebene ***„Wohngenuss pur“*** Penthaus Wohnungen mit großzügigen Dachterrassen. Ebenso stehen ***„Wohngenuss pur“*** Garten Wohnungen zur Verfügung. Insgesamt entstehen pro Haus 18 Wohnungen - sowohl Zweizimmer- als auch Vierzimmerwohnungen.

...WohnZentral und ruhig pur A92

Die Zufahrt zu den Wohnungen erfolgt über die Ardaggerstrasse. Die Anlage selbst erstreckt sich bis zur Anton-Hanl Straße, wo auch schon die Natur und ein Waldstück auf Sie warten. Als idealer Ausgangspunkt für eine Stadtsafari oder als Ruhequelle vor Ihrer Haustür bietet sich der Gschirmbach an.
Zum Stadtzentrum selbst sind es ca. 950m Luftlinie bzw. 12 Gehminuten. Wenn es schneller gehen soll, dann nehmen Sie den City Bus. Die Linie 3 ist ca. 40m vom Wohnprojekt entfernt.
Volksschule, Frisör, Spar Supermarkt, Banken, Kaffeehäuser, Bäcker und Gastronomie sind ganz leicht zu Fuß erreichbar, der Stadtplatz ist nur 12 Gehminuten entfernt.
Ebenfalls in kurzer Entfernung zur neuen Wohnanlage befindet sich das Schloss Edla mit Schlosspark.

IHR ANSPRECHPARTNER
Milan Krenn, MBA, AKAD. IM

Tel.: 0699 16 16 16 29
E-Mail: krenn@immobilia.net

IMMOBILIA OBERGRUBER GMBH
Arthur-Krupp-Straße 1
3300 Amstetten
Tel.: 07472 616 10
E-Mail: office@immobilia.net
Web: www.stadtwohnungen-amstetten.at

Wohngenuss
pur | A92

IMMOBILIA
OBERGRUBER

...WohnStadt pur A92

Mit rund 25.000 Einwohnern, über 1.000 Firmen wie Umdasch, Lisec, Mondi, Wieland und vielen weiteren, 21 Schulen, 2 Freibädern, einem 18 Loch Golfplatz, Tennisplätzen, Fußballstadion, Eishalle, Musicals und vielem mehr bildet die Bezirkshauptstadt Amstetten das Herzstück des Mostviertels, das Tor zum Ybbstal und zum Gesäuse.
Zwischen Linz und Wien gelegen, mit 2 Autobahnausfahrten auf der A1 und ÖBB Bahnhof mit Park&Ride haben Sie in beiden Richtungen beste Verkehrsanbindungen.

...WohnG'sund pur A92

Das Mostviertler Klinikum, eine medizinisch–technisch modernst ausgestattete Schwerpunktklinik in der Chirurgie, Gynäkologie und Urologie, befindet sich in der Nähe ebenso wie das Landesklinikum Mauer bei Amstetten.
Der Pflegedienst „Hilfswerk" befindet sich ca. 500m vom Objekt.

...WohnQualität Pur A92

Das gesamte Bauprojekt wird nach neuesten ökologischen Standards barrierefrei ausgeführt.
Massivbauweise und somit Niedrigenergiebauweise sowie Zentralheizung-Wärmeabgabe über Fußbodenheizung schaffen ein ***„Wohngenuss pur"*** Raumklima. Sehr gut überlegte, und nach den heutigen Wohnbedürfnissen und Markterfahrungen geschaffene Grundrisse, sowie großzügige Fensterelemente, vermitteln durch die Einbindung von möglichst viel natürlichem Licht eine einzigartige Wohnqualität und schaffen gleichzeitig ein Gefühl der Freiheit.
Bei der Planung und Konzeption durch die Firma Haslehner, wurden nur die modernsten Baumaterialien und hochwertige Ausstattungselemente ausgewählt.
Sonnenschutz-Systeme schaffen angenehme Raumtemperaturen – gerade an heißen Tagen. An kalten Tagen bekommen Sie dank Fußbodenheizung keine kalten Füße. Wer den Außenbereich genießen möchte, kann dies im Eigengarten, auf der Loggia oder auf der Dachterrasse machen, das ist ***„Wohngenuss pur"***.

...WohnZeit pur A92

Geplanter Baubeginn ist per März 2021, mit einer Baudauer von ca. 20 Monaten ist zu rechnen.
Die Wohnanlage wird in schlüsselfertigem Zustand an Sie übergeben.

IHR ANSPRECHPARTNER
Milan Krenn, MBA, AKAD. IM

Tel.: 0699 16 16 16 29
E-Mail: krenn@immobilia.net

IMMOBILIA OBERGRUBER GMBH
Arthur-Krupp-Straße 1
3300 Amstetten
Tel.: 07472 616 10
E-Mail: office@immobilia.net
Web: www.stadtwohnungen-amstetten.at

Wohngenuss
pur | A92

IMMOBILIA
OBERGRUBER

LAGE:

ARDAGGERSTRASSE 92
3300 AMSTETTEN

IHR ANSPRECHPARTNER
Milan Krenn, MBA, AKAD. IM

Tel.: 0699 16 16 16 29
E-Mail: krenn@immobilia.net

IMMOBILIA OBERGRUBER GMBH
Arthur-Krupp-Straße 1
3300 Amstetten
Tel.: 07472 616 10
E-Mail: office@immobilia.net
Web: www.stadtwohnungen-amstetten.at

Wohngenuss
pur | A92

IMMOBILIA
OBERGRUBER

BT B - TOP B03 - ERDGESCHOSS

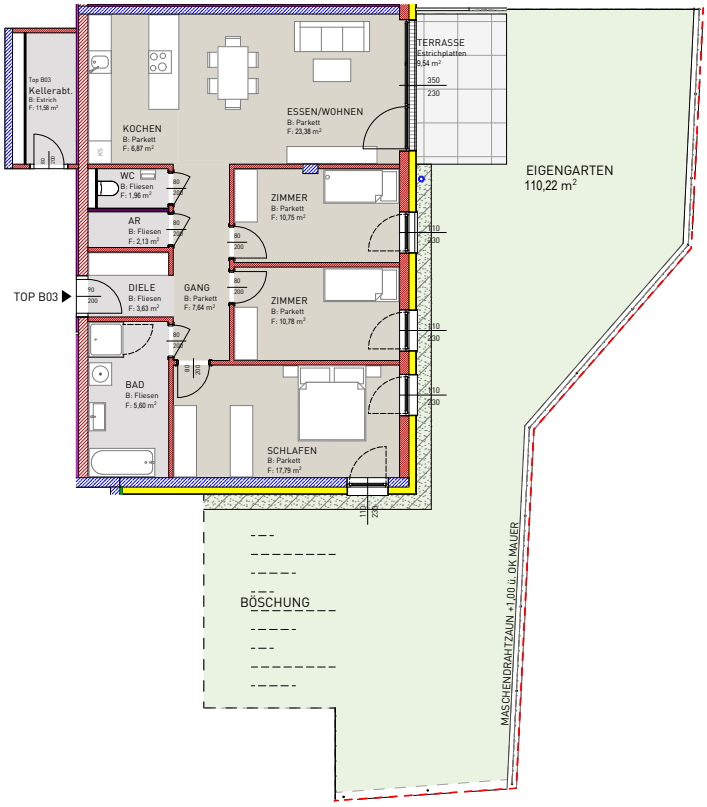

AR	2,13 m²
BAD	5,60 m²
DIELE	3,63 m²
ESSEN/WOHNEN	23,38 m²
GANG	7,64 m²
KOCHEN	6,87 m²
WC	1,96 m²
ZIMMER	10,75 m²
ZIMMER	10,78 m²
SCHLAFEN	17,79 m²
SUMME	92,73 m²
EIGENGARTEN	110,22 m²
TERRASSE	9,54 m²

N

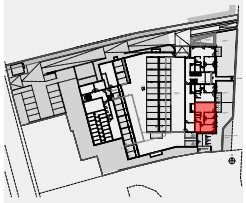

ÜBERSICHT (ohne Massstab)

IHR ANSPRECHPARTNER
Milan Krenn, MBA, AKAD. IM

Tel.: 0699 16 16 16 29
E-Mail: krenn@immobilia.net

IMMOBILIA OBERGRUBER GMBH
Arthur-Krupp-Straße 1
3300 Amstetten
Tel.: 07472 616 10
E-Mail: office@immobilia.net
Web: www.stadtwohnungen-amstetten.at

Wohngenuss
pur | A92

IMMOBILIA
OBERGRUBER

1. Allgemeine Bauausführung

Die Wohnungen werden nach den vorgelegten Entwürfen errichtet.
Die Außenwände bestehen aus Ziegelmauerwerk/Stahlbetonmauerwerk 25cm und Vollwärmeschutz. Die Wohnungstrennwände 25cm werden den Schallschutzanforderung entsprechend errichtet, die Zwischenwände 12cm werden großteils als Ziegelmauerwerk oder in Trockenbauweise (WC aufgrund Barrierefreiheit) ausgeführt.
Fassade laut Visualisierungen verputzt.
Niedrigenergiebauweise laut Energieausweis

2. Fenster

Kunststoff/Alu: Innen Weiß, außen Anthrazit mit Drehkippbeschlag sowie Fixverglasungen, 3fach Verglasung.
Beschläge aus Aluminium, Fenster in Badezimmer und WC, falls vorhanden, satiniert.
Uw= Berechnung anhand Energieausweis

3. Wohnungstüren

Innentüren: Holztürblätter glatt, weiß lackiert, werden in weiße Holzfertigzargen versetzt, Drückerbeschläge in Edelstahl.
Die Innentüren der Abstellräume sind mit 2 Lüftungsgittern versehen.
Wohnungseingangstüren: weiß, in brandhemmender Ausführung mit Spion laut Anforderung der Baubehörde!

4. Maler- und Anstreicherarbeiten

Sämtliche Innenwand- und Deckenflächen werden komplett in weißer Dispersion gestrichen (ausgenommen Bad und WC erst ab Höhe 1,20 m über den Wandfliesen).

5. Bodenbeläge

Stiegenhaus: Fliesen
Wohn- und Schlafräume: Echtholz Fertigparkett, versiegelt und verklebt
3-4 verschiedene Varianten zur Auswahl
Bad: Wand- und Bodenfliesen, 2-3 verschiedene Varianten zur Auswahl
WC: Wand(nur 3seitig verfliest)- und Bodenfliesen, 2-3 verschiedene Varianten zur Auswahl
Abstellraum: Fliesen oder Parkett laut Plan

IHR ANSPRECHPARTNER
Milan Krenn, MBA, AKAD. IM

Tel.: 0699 16 16 16 29
E-Mail: krenn@immobilia.net

IMMOBILIA OBERGRUBER GMBH
Arthur-Krupp-Straße 1
3300 Amstetten
Tel.: 07472 616 10
E-Mail: office@immobilia.net
Web: www.stadtwohnungen-amstetten.at

Vorraum/Garderobe: Fliesen oder Parkett laut Plan
Terrasse/Balkon/Dachterrassen: Estrichplatten 40x40 oder 50x50 im EG in Split verlegt und im 1.und 2.OG auf Stelzlager verlegt

6. Verfliesung (Wände und Böden in Bad und WC)

Wandfliesen: 2 verschiedene Varianten in 30/60
Bodenfliesen: 2-3 verschiedene Varianten in 30/60
Höhe Wandfliesen: Bad ca. 1,20 m außer Duschbereich raumhoch, WC ca. 1,20 m (ohne Dekorfliesen, Bordüre oder Abschlussschiene)

7. Warmwasserversorgung

Warmwasseraufbereitung erfolgt dezentral über einen Wärmetauscher in der Wohnungsstation im WC. Die Abrechnung erfolgt über Sub-Wasserzähler, welche sich in jeder Wohnung befinden.

8. Sanitärausstattung

Teilweise Einbaubadewanne mit Handbrause und Einhandmischbatterie und/oder Dusche mit Bodengully und Glaswand laut Verkaufsplan. Waschtisch eckig 60 cm weiß mit verchromter Einhandmischbatterie, Waschmaschinenanschluss an Kaltwasser. Wandhängende WC-Schale weiß, mit weißer Kunststoffbrille und Unterputzspülkasten inkl. Drückergarnitur sowie Handwaschbecken mit Kaltwasseranschluss. Ausstattung laut Bemusterungsmappe und Verkaufsplan.
Sonderwünsche: Zusätzliche Sanitärinstallationen sind möglich, sofern es der Baufortschritt noch zulässt.

9. Elektroinstallation

Alle Wohnräume erhalten eine betriebsfertige Installation, in jedem Raum ist mindestens ein Auslass in der Decke vorgesehen. Sämtliche Leitungen werden in Rohrleitungen unter Putz geführt (ausgenommen im Keller). Jedes Kellerabteil erhält einen eigenen Stromanschluss mit Steckdose und Licht. Im Keller werden alle Leitungen „auf Putz“ verlegt. Satelliten-TV Anschluss (Standard). Internet über A1 Telekom, Energie AG Glasfaser bzw. Liwest (Kabel verlegt bis in den Schwachstromverteiler in der Wohnung) vorhanden/möglich.

Ausstattung Elektro

9.1 Schalterprogramm

Standardflächenprogramm Farbe weiß

9.2 Wohnungsverteiler

1 3-reihiger Unterputzverteiler für Stromkreisabsicherungen
1 Unterputzverteiler SAT- Anlage und Internet

IHR ANSPRECHPARTNER
Milan Krenn, MBA, AKAD. IM

Tel.: 0699 16 16 16 29
E-Mail: krenn@immobilia.net

IMMOBILIA OBERGRUBER GMBH
Arthur-Krupp-Straße 1
3300 Amstetten
Tel.: 07472 616 10
E-Mail: office@immobilia.net
Web: www.stadtwohnungen-amstetten.at

Wohngenuss
pur | A92

IMMOBILIA
OBERGRUBER

9.3 Ausstattung Wohnzimmer/Essbereich
2 Deckenauslässe (getrennt schaltbar) inkl. Lichtschalter
6 Steckdosen 230 V 1 TV Anschluss inkl. Verkabelung
1 Leerdose für Internet Anschluss
Leerschlauch zu jedem Fenster für elektr. Anschluss Raffstore
9.4 Ausstattung Küche bzw. Kochnische
1 Wandlichtauslass inkl. Lichtschalter
1 Deckenauslass inkl. Lichtschalter
2x2 Steckdosen 230 V über der Arbeitsplatte
3 Steckdosen 230 V (Geschirrspüler, Kühlschrank, Umluft-Dunstabzug im Boden oder an der Decke, laut Elektroplan)
1 E-Herd Anschluss 400 V
Leerschlauch zu jedem Fenster für elektr. Anschluss Raffstore
9.5 Ausstattung Schlafzimmer
1 Deckenlichtauslass inkl. Lichtschalter
4 Steckdosen 230 V
1 TV-Anschluss inkl. Verkabelung
Leerschlauch zu jedem Fenster für elektr. Anschluss Raffstore
9.6 Ausstattung Kinderzimmer
1 Deckenlichtauslass inkl. Lichtschalter
3 Steckdosen 230 V
1 TV-Anschluss inkl. Verkabelung
1 Leerdose für Internet Anschluss
Leerschlauch zu jedem Fenster für elektr. Anschluss Raffstore
9.7 Ausstattung Vorraum
mind. 1 Deckenlichtauslass inkl. Lichtschalter oder BWM
1 Steckdose 230 V
1 Sprechanlage hörerlos
1 Hauptschalter bzw. Steuerungsgerät für die Beheizung der gesamten Wohnung
9.8 Ausstattung WC
Deckenlichtauslass inkl. Lichtschalter
Der Lüfter wird direkt mit dem Lichtschalter bedient und verfügt über ein Nachlaufrelais. (Nur wenn kein Fenster im Raum vorhanden ist)

IHR ANSPRECHPARTNER
Milan Krenn, MBA, AKAD. IM

Tel.: 0699 16 16 16 29
E-Mail: krenn@immobilia.net

IMMOBILIA OBERGRUBER GMBH
Arthur-Krupp-Straße 1
3300 Amstetten
Tel.: 07472 616 10
E-Mail: office@immobilia.net
Web: www.stadtwohnungen-amstetten.at

9.9 Ausstattung Bad
1 Deckenlichtauslass inkl. Lichtschalter
1 Spiegelleuchtenauslass inkl. Lichtschalter
1 Steckdose 230 V (beim Waschbecken) 2 Steckdosen 230 V (für Waschmaschine und Wäschetrockner)
Der Lüfter wird direkt mit dem Lichtschalter bedient und verfügt über ein Nachlaufrelais. (Nur wenn kein Fenster im Raum vorhanden ist)

9.10 Ausstattung Abstellraum
1 Deckenlichtauslass inkl. Lichtschalter
1 Steckdose 230 V

9.11 Ausstattung Balkon/Terrasse
1 Wand- oder Deckenlichtauslass inkl. Lampe (Lichtschalter innen)
1 Steckdose 230 V

9.12 Ausstattung vor Wohnungstür
1 Klingel
Sonderwünsche: Video-Sprechanlage , Smart Home Steuerung, zusätzliche Steckdosen, Schalter, TV-Anschlüsse , Internet-Anschluss , E-Auto Ladekabel, TG Parkplatz sind möglich sofern es der Baufortschritt noch zulässt.

10. Heizung
Gas
Die Abrechnung erfolgt über Wärmemengenzähler.
Wärmeabgabe über Fußbodenheizung, Fußbodenheizungsverteiler befindet sich in jeder Wohnung.

11. Sonnenschutz
Elektrische Raffstores in allen Wohn- und Schlafräumen gegen Aufpreis möglich. Nicht in Badezimmer, WC, VR und AR.

12. Allg. Hauseingangsbereich
Klingel, Beleuchtung über Bewegungsmelder, Briefkastenanlage

13. Kellerabteile
Jede Wohnung verfügt über einen eigenen Abstellraum im Untergeschoss lt. Plan. Ausführung gemauert/Lattenrostkonstruktion. Jedes Kellerabteil erhält einen eigenen Stromanschluss mit Steckdose und Licht. Im Keller werden alle Leitungen „auf Putz“ verlegt.

IHR ANSPRECHPARTNER
Milan Krenn, MBA, AKAD. IM

Tel.: 0699 16 16 16 29
E-Mail: krenn@immobilia.net

IMMOBILIA OBERGRUBER GMBH
Arthur-Krupp-Straße 1
3300 Amstetten
Tel.: 07472 616 10
E-Mail: office@immobilia.net
Web: www.stadtwohnungen-amstetten.at

Wohngenuss
pur | A92

IMMOBILIA
OBERGRUBER

14. Sonstige Bauausführungen

Parkplätze: jede Wohnung verfügt über einen Parkplatz in der Tiefgarage. Ein weiterer TG-Parkplatz kann dazu gekauft werden.
Fahrradabstellplätze befinden sind ebenfalls in der Tiefgarage/Kellergeschoss.
Eigengärten: humusiert und Rasen angebaut, nicht eingezäunt.
Die Grundgrenzen werden mittels Pflöcke ausgesteckt.
Sträucher, Zäune, Hecken sind vom Eigentümer/Käufer einzubringen.
Ein Außenanschluss Wasser bei Terrasse mit Garten und Dachterrasse inklusive.
Allgemeinflächen: Müllraum, Trockenraum, Fahrradraum, Kinderwagenraum, allg. Gartenfläche /Spielfläche ohne Spielgeräte
Das Grundstück ist eingezäunt mit einem Maschendrahtzaun.

IHR ANSPRECHPARTNER
Milan Krenn, MBA, AKAD. IM

Tel.: 0699 16 16 16 29
E-Mail: krenn@immobilia.net

IMMOBILIA OBERGRUBER GMBH
Arthur-Krupp-Straße 1
3300 Amstetten
Tel.: 07472 616 10
E-Mail: office@immobilia.net
Web: www.stadtwohnungen-amstetten.at

Wohngenuss
pur | A92

IMMOBILIA
OBERGRUBER

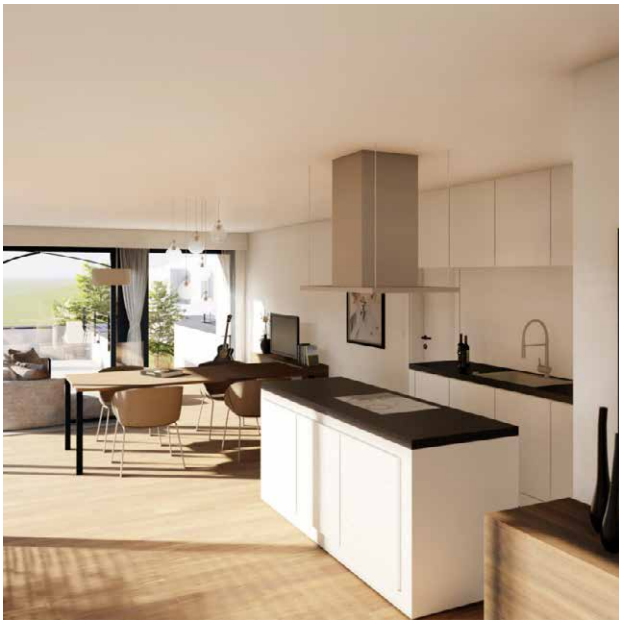

IHR ANSPRECHPARTNER
Milan Krenn, MBA, AKAD. IM

Tel.: 0699 16 16 16 29
E-Mail: krenn@immobilia.net

IMMOBILIA OBERGRUBER GMBH
Arthur-Krupp-Straße 1
3300 Amstetten
Tel.: 07472 616 10
E-Mail: office@immobilia.net
Web: www.stadtwohnungen-amstetten.at

Wohngenuss
pur | A92

IMMOBILIA
OBERGRUBER

IHR ANSPRECHPARTNER
Milan Krenn, MBA, AKAD. IM

Tel.: 0699 16 16 16 29
E-Mail: krenn@immobilia.net

IMMOBILIA OBERGRUBER GMBH
Arthur-Krupp-Straße 1
3300 Amstetten
Tel.: 07472 616 10
E-Mail: office@immobilia.net
Web: www.stadtwohnungen-amstetten.at

Kauf / Verkauf einer Immobilie

und Informationen zum Maklervertrag

ÖVI-Form Nr. 13K /11/2017

I. Nebenkosten bei Kaufverträgen 2

II. Nebenkosten bei Hypothekardarlehen 3

III. Energieausweis 3

IV. Grundlagen der Maklerprovision 4

V. Informationspflichten gegenüber Verbrauchern 5

VI. Rücktrittsrechte 9

VII. Steuerliche Auswirkungen bei Veräußerung 12

Anhang: Muster-Widerrufsformular für Fern- und Auswärtsgeschäfte gem. Anhang I zu BGBl. I 2014/33

Von der Wirtschaftskammer Österreich, Fachverband der Immobilien- und Vermögenstreuhänder, empfohlene Geschäftsbedingungen gem. § 10 IMV 1996, BGBl. Nr. 297/1996.
GZ 2017 / 11 / 15 – FV / Pe – Form 13K / ÖVI

Trotz größter Sorgfalt bei der Erstellung dieser Information kann der ÖVI keine wie immer geartete Haftung für die inhaltliche Richtigkeit übernehmen.

Medieninhaber
Österreichischer Verband der Immobilienwirtschaft
1040 Wien, Favoritenstraße 24/11 • E-Mail: office@ovi.at, www.ovi.at

IHR ANSPRECHPARTNER
Milan Krenn, MBA, AKAD. IM

Tel.: 0699 16 16 16 29
E-Mail: krenn@immobilia.net

IMMOBILIA OBERGRUBER GMBH
Arthur-Krupp-Straße 1
3300 Amstetten
Tel.: 07472 616 10
E-Mail: office@immobilia.net
Web: www.stadtwohnungen-amstetten.at

Diese Broschüre wird Ihnen von der Firma

Klicken Sie hier, um Text einzugeben.

überreicht, welche als Makler tätig ist und durch

Herrn / Frau …….. vertreten ist.

Entsprechend dem bestehenden Geschäftsgebrauch kann der Makler als Doppelmakler tätig sein.

Der Makler steht mit dem zu vermittelnden Dritten in ☐ einem / ☐ keinem familiären oder wirtschaftlichen Naheverhältnis.

I. Nebenkosten bei Kaufverträgen

1. **Grunderwerbsteuer** vom Wert der Gegenleistung ..... 3,5 %
   (Ermäßigung oder Befreiung in Sonderfällen möglich)

2. **Grundbuchseintragungsgebühr** (Eigentumsrecht) ..... 1,1 %

3. **Kosten der Vertragserrichtung und grundbücherlichen Durchführung** nach Vereinbarung im Rahmen der Tarifordnung des jeweiligen Urkundenerrichters sowie Barauslagen für Beglaubigungen und Stempelgebühren

4. **Kosten der Mitteilung und Selbstberechnung der Immobilienertragsteuer durch den Parteienvertreter** nach Vereinbarung im Rahmen der Tarifordnung des jeweiligen Urkundenerrichters

5. **Verfahrenskosten und Verwaltungsabgaben für Grundverkehrsverfahren**
   (länderweise unterschiedlich)

6. **Förderungsdarlehen bei Wohnungseigentumsobjekten und Eigenheimen –**
   Übernahme durch den Erwerber:
   Neben der laufenden Tilgungsrate außerordentliche Tilgung bis zu 50 % des aushaftenden Kapitals bzw. Verkürzung der Laufzeit möglich. Der Erwerber hat keinen Rechtsanspruch auf Übernahme eines Förderungsdarlehens.

7. **Allfällige Anliegerleistungen**
   laut Vorschreibung der Gemeinde (Aufschließungskosten und Kosten der Baureifmachung des Grundstückes) sowie Anschlussgebühren und -kosten (Strom, Gas, Wasser, Kanal, Telefon etc.)

8. **Vermittlungsprovision** (gesetzlich vorgesehene Höchstprovision)

A) bei Kauf, Verkauf oder Tausch von

- **Liegenschaften oder Liegenschafts anteilen**
- Liegenschaftsanteilen, an denen **Wohnungseigentum** besteht oder vereinbarungsgemäß begründet wird
- **Unternehmen aller Art**
- Abgeltungen für **Superädifikate** auf einem Grundstück

bei einem Wert

- bis EUR 36.336,42 ..... **je 4 %**
- von EUR 36.336,43 bis EUR 48.448,50 ..... **EUR 1.453,46 ***
- ab EUR 48.448,51 ..... **je 3 %**

  von beiden Auftraggebern (Verkäufer und Käufer) **jeweils zzgl. 20 % USt.**

* Schwellenwertregelung gem. § 12 Abs. 4 ImmobilienmaklerVO

B) bei Optionen

- **50 % der Provision gem. Punkt 8. A,** welche im Fall des Kaufes durch den Optionsberechtigten angerechnet werden.

II. Nebenkosten bei Hypothekardarlehen

1. **Grundbucheintragungsgebühr** **1,2%**

2. **Allgemeine Rangordnung**
   für die Verpfändung ..... **0,6 %**

3. **Kosten der Errichtung der Schuldurkunde** nach dem Tarif des jeweiligen Urkundenerrichters

4. **Barauslagen** für Beglaubigungen und Stempelgebühren laut Tarif

5. **Kosten der allfälligen Schätzung** laut Sachverständigentarif

6. **Vermittlungsprovision:** Darf den Betrag von 2 % der Darlehenssumme nicht übersteigen, sofern die Vermittlung im Zusammenhang mit einer Vermittlung gemäß § 15 Abs. 1 IMVO steht. Besteht kein solcher Zusammenhang, so darf die Provision oder sonstige Vergütung 5 % der Darlehenssumme nicht übersteigen.

III. Energieausweis

Das Energieausweis-Vorlage-Gesetz (EAVG 2012) schreibt vor, dass der Verkäufer **bei Verkauf** eines Gebäudes oder eines Nutzungsobjektes dem **Käufer** rechtzeitig vor Abgabe der Vertragserklärung einen zu diesem Zeitpunkt höchstens zehn Jahre alten **Energieausweis** vorzulegen, und ihm diesen spätestens 14 Tage nach Vertragsabschluss auszuhändigen hat. Sollte dies nicht erfolgen, hat der Käufer das Recht, nach erfolgloser Aufforderung an den Verkäufer entweder selbst einen Energieausweis zu beauftragen und die angemessenen Kosten binnen 3 Jahren gerichtlich geltend zu machen, oder direkt die Aushändigung eines Energieausweises einzuklagen.

Bei Anzeigen in Druckwerken und elektronischen Medien der Heizwärmebedarf (HWB) und der Gesamtenergieeffizienzfaktor (fGEE) angegeben werden. Diese Verpflichtung trifft sowohl den Verkäufer als auch den von ihm beauftragten Immobilienmakler.

Energieausweise, die vor Inkrafttreten des EAVG 2012 erstellt wurden, behalten ihre Gültigkeit für die Dauer von 10 Jahren ab Ausstellungsdatum, auch wenn „nur“ der Heizwärmebedarf (HWB), nicht aber der Gesamtenergieeffizienzfaktor (fGEE) abgebildet ist. Liegt für ein Gebäude ein solcher Energieausweis vor, ist auch im Inserat nur der HWB-Kennwert (bezogen auf das Standortklima) anzuführen.

Der Verkäufer hat die Wahl, entweder einen **Energieausweis** über die Gesamtenergieeffizienz des Nutzungsobjekts oder die Gesamtenergieeffizienz eines vergleichbaren Nutzungsobjekts im selben Gebäude oder **die Gesamtenergieeffizienz des gesamten Gebäudes** auszuhändigen. Für Einfamilienhäuser kann die Vorlage- und Aushändigungspflicht auch durch einen Energieausweis eines vergleichbaren Gebäudes erfüllt werden. Diese Vergleichbarkeit muss der Energieausweisersteller aber bestätigen.

Der Energieausweis ist nach den jeweiligen landesrechtlichen Vorschriften zu erstellen und soll eine vergleichbare Information über den energetischen „Normverbrauch" eines Objekts verschaffen. Die Berechnung der Energiekennzahlen basiert auf nutzungsunabhängigen Kenngrößen bei vordefinierten Rahmenbedingungen, weshalb bei tatsächlicher Nutzung erhebliche Abweichungen auftreten können.

Wird kein Energieausweis vorgelegt, gilt gem. §7 EAVG zumindest eine dem Alter und Art des Gebäudes entsprechende Gesamtenergieeffizienz als vereinbart.

Seit 01.12.2012 gilt österreichweit ein einheitlicher Ausnahmekatalog. Denkmalgeschützte Objekte sind – anders als bisher – nicht mehr von der Vorlagepflicht ausgenommen.

Weiters sind Verwaltungsstrafbestimmungen zu beachten. Sowohl der Verkäufer als auch der Immobilienmakler, der es unterlässt, die Kennwerte HWB und fGEE im Inserat anzugeben, ist mit einer Geldstrafe von bis zu EUR 1.450,– zu bestrafen. Der Makler ist dann entschuldigt, wenn er den Verkäufer über die Informationspflichten aufgeklärt hat und ihn zur Bekanntgabe der beiden Werte bzw. zur Einholung eines Energieausweises aufgefordert hat, der Verkäufer dies aber abgelehnt hat. Der Verkäufer ist des Weiteren mit einer Verwaltungsstrafe bis zu EUR 1.450,– konfrontiert, wenn er die Vorlage und/oder Aushändigung des Energieausweises unterlässt.

IV. Grundlagen der Maklerprovision

§ 6 Abs. 1, 3 und 4; § 7 Abs. 1; §§ 10 und 15 Maklergesetz

§ 6 (1) Der Auftraggeber ist zur Zahlung einer Provision für den Fall verpflichtet, dass das zu vermittelnde Geschäft durch die vertragsgemäße verdienstliche Tätigkeit des Maklers mit einem Dritten zustande kommt.

(3) Der Makler hat auch dann Anspruch auf Provision, wenn auf Grund seiner Tätigkeit zwar nicht das vertragsgemäß zu vermittelnde Geschäft, wohl aber ein diesem nach seinem Zweck wirtschaftlich gleichwertiges Geschäft zustande kommt.

(4) Dem Makler steht keine Provision zu, wenn er selbst Vertragspartner des Geschäfts wird. Dies gilt auch, wenn das mit dem Dritten geschlossene Geschäft wirtschaftlich einem Abschluss durch den Makler selbst gleichkommt. Bei einem sonstigen familiären oder wirtschaftlichen Naheverhältnis zwischen dem Makler und dem vermittelten Dritten, das die Wahrung der Interessen des Auftraggebers beeinträchtigen könnte, hat der Makler nur dann einen Anspruch auf Provision, wenn er den Auftraggeber unverzüglich auf dieses Naheverhältnis hinweist.

§ 7 (1) Der Anspruch auf Provision entsteht mit der Rechtswirksamkeit des vermittelten Geschäfts. Der Makler hat keinen Anspruch auf einen Vorschuss.

§ 10 Der Provisionsanspruch und der Anspruch auf den Ersatz zusätzlicher Aufwendungen wer- den mit ihrer Entstehung fällig.

Besondere Provisionsvereinbarungen

§ 15 (1) Eine Vereinbarung, wonach der Auftraggeber, etwa als Entschädigung oder Ersatz für Aufwendungen und Mühewaltung, auch ohne einen dem Makler zurechenbaren Vermittlungserfolg einen Betrag zu leisten hat, ist nur bis zur Höhe der vereinbarten oder ortsüblichen Provision und nur für den Fall zulässig, dass

1. das im Maklervertrag bezeichnete Geschäft wider Treu und Glauben nur deshalb nicht zustande kommt, weil der Auftraggeber entgegen dem bisherigen Verhandlungsverlauf einen für das Zustandekommen des Geschäftes erforderlichen Rechtsakt ohne beachtenswerten Grund unterlässt;
2. mit dem vom Makler vermittelten Dritten ein anderes als ein zweckgleichwertiges Geschäft zustande kommt, sofern die Vermittlung des Geschäfts in den Tätigkeitsbereich des Maklers fällt;
3. das im Maklervertrag bezeichnete Geschäft nicht mit dem Auftraggeber, sondern mit einer anderen Person zustande kommt, weil der Auftraggeber dieser die ihm vom Makler bekannt gegebene Möglichkeit zum Abschluss mitgeteilt hat oder das Geschäft nicht mit dem vermittelten Dritten, sondern mit einer anderen Person zustande kommt, weil der vermittelte Dritte dieser die Geschäftsgelegenheit bekannt gegeben hat, oder
4. das Geschäft nicht mit dem vermittelten Dritten zustande kommt, weil ein gesetzliches oder ein vertragliches Vorkaufs-, Wiederkaufs- oder Eintrittsrecht ausgeübt wird.

(2) Eine solche Leistung kann bei einem Alleinvermittlungsauftrag weiters für den Fall vereinbart werden, dass

1. der Alleinvermittlungsauftrag vom Auftraggeber vertragswidrig ohne wichtigen Grund vorzeitig aufgelöst wird;
2. das Geschäft während der Dauer des Alleinvermittlungsauftrags vertragswidrig durch die Vermittlung eines anderen vom Auftraggeber beauftragten Maklers zustande gekommen ist, oder
3. das Geschäft während der Dauer des Alleinvermittlungsauftrags auf andere Art als durch die Vermittlung eines anderen vom Auftraggeber beauftragten Maklers zustande gekommen ist.

(3) Leistungen nach Abs. 1 und Abs. 2 gelten als Vergütungsbetrag im Sinn des § 1336 ABGB.

Eine Vereinbarung nach § 15 MaklerG ist bei Maklerverträgen mit Verbrauchern schriftlich zu treffen.

V. Informationspflichten gegenüber Verbrauchern

Informationspflichten des Immobilienmaklers

§ 30 b KSchG (1) Der Immobilienmakler hat vor Abschluss des Maklervertrags dem Auftraggeber, der Verbraucher ist, mit der Sorgfalt eines ordentlichen Immobilienmaklers eine schriftliche Übersicht zu geben, aus der hervorgeht, dass er als Makler einschreitet, und die sämtliche, dem Verbraucher durch den Abschluss des zu vermittelnden Geschäfts voraussichtlich erwachsenden Kosten, einschließlich der Vermittlungsprovision ausweist. Die Höhe der Vermittlungsprovision ist gesondert anzuführen; auf ein allfälliges wirtschaftliches oder familiäres Naheverhältnis im Sinn des § 6 Abs. 4 dritter Satz MaklerG ist hinzuweisen. Wenn der Immobilienmakler kraft Geschäftsgebrauchs als Doppelmakler tätig sein kann, hat diese Übersicht auch einen Hinweis darauf zu enthalten. Bei erheblicher Änderung der Verhältnisse hat der Immobilienmakler die Übersicht entsprechend richtig zu stellen. Erfüllt der Makler diese Pflichten nicht spätestens vor Vertragserklärung des Auftraggebers zum vermittelten Geschäft, so gilt § 3 Abs. 4 MaklerG.

(2) Der Immobilienmakler hat dem Auftraggeber die nach § 3 Abs. 3 MaklerG erforderlichen Nachrichten schriftlich mitzuteilen. Zu diesen zählen jedenfalls auch sämtliche Umstände, die für die Beurteilung des zu vermittelnden Geschäfts wesentlich sind.

ANMERKUNG: Aufgrund des bestehenden Geschäftsgebrauchs können Immobilienmakler auch ohne ausdrückliche Einwilligung des Auftraggebers als Doppelmakler tätig sein. Wird der Immobilienmakler auftragsgemäß nur für eine Partei des zu vermittelnden Geschäfts tätig, hat er dies dem Dritten mitzuteilen.

Informationspflichten bei Fern- und Auswärtsgeschäften, Inhalt der Informationspflicht; Rechtsfolgen

anzuwenden auf

- **Außergeschäftsraumverträge (AGV)** zwischen Unternehmer und Verbraucher,

- die bei gleichzeitiger körperlicher Anwesenheit des Unternehmers und des Verbrauchers an einem Ort geschlossen werden, der kein Geschäftsraum des Unternehmers ist,
- für die der Verbraucher unter den genannten Umständen ein Angebot gemacht hat, oder
- die in den Geschäftsräumen des Unternehmers oder durch Fernkommunikationsmittel geschlossen werden, unmittelbar nachdem der Verbraucher an einem anderen Ort als den Geschäftsräumen des Unternehmers oder dessen Beauftragten und des Verbrauchers persönlich und individuell angesprochen wurde oder

- **Fernabsatzgeschäfte (FAG),** das sind Verträge, die zwischen einem Unternehmer und einem Verbraucher ohne gleichzeitige Anwesenheit des Unternehmers und des Verbrauchers im Rahmen eines für Fernabsatz organisierten Vertriebs- oder Dienstleistungssystems geschlossen werden, wobei bis einschließlich des Zustandekommens des Vertrags ausschließlich Fernkommunikationsmittel (Post, Internet, E-Mail, Telefon, Fax) verwendet werden.

Vom **Anwendungsbereich ausgenommen** sind Verträge über

- die Begründung, den Erwerb oder die Übertragung von Eigentum oder anderen Rechten an unbeweglichen Sachen (§ 1 Abs 2 Z 6 FAGG),
- den Bau von neuen Gebäuden, erhebliche Umbaumaßnahmen an bestehenden Gebäuden oder die Vermietung von Wohnraum (§ 1 Abs 2 Z 7 FAGG);

§ 4 FAGG (1) Bevor der Verbraucher durch einen **Vertrag** oder seine Vertragserklärung gebunden ist, muss ihn der Unternehmer in klarer und verständlicher Weise über Folgendes informieren:

1. die wesentlichen Eigenschaften der Ware oder **Dienstleistung** in dem für das Kommunikationsmittel und die Ware oder Dienstleistung angemessenen Umfang,
2. den **Namen** oder die **Firma** des **Unternehmers** sowie die **Anschrift** seiner Niederlassung,
3. gegebenenfalls
   a) die **Telefonnummer,** die **Faxnummer** und die **E-Mail-Adresse,** unter denen der Verbraucher den Unternehmer schnell erreichen und ohne besonderen Aufwand mit ihm in Verbindung treten kann,
   b) die von der Niederlassung des Unternehmers abweichende Geschäftsanschrift, an die sich der Verbraucher mit jeder Beschwerde wenden kann, und
   c) den Namen oder die Firma und die Anschrift der Niederlassung jener Person, in deren Auftrag der Unternehmer handelt, sowie die allenfalls abweichende Geschäftsanschrift dieser Person, an die sich der Verbraucher mit jeder Beschwerde wenden kann,
4. den Gesamtpreis der Ware oder Dienstleistung einschließlich aller Steuern und Abgaben, wenn aber der Preis aufgrund der Beschaffenheit der Ware oder Dienstleistung vernünftigerweise nicht im Voraus berechnet werden kann, die Art der Preisberechnung und gegebenenfalls alle zusätzlichen Fracht-, Liefer-, Versand- oder sonstigen Kosten oder, wenn diese Kosten vernünftigerweise nicht im Voraus berechnet werden können, das allfällige Anfallen solcher zusätzlichen Kosten,
5. bei einem unbefristeten Vertrag oder einem Abonnementvertrag die für jeden Abrechnungszeitraum anfallenden Gesamtkosten, wenn für einen solchen Vertrag Festbeträge in Rechnung gestellt werden, die monatlichen Gesamtkosten, wenn aber die Gesamtkosten vernünftigerweise nicht im Voraus berechnet werden können, die Art der Preisberechnung,
6. die Kosten für den Einsatz der für den Vertragsabschluss genutzten Fernkommunikationsmittel, sofern diese nicht nach dem Grundtarif berechnet werden,
7. die Zahlungs-, Liefer- und Leistungsbedingungen, den Zeitraum, innerhalb dessen nach der Zusage des Unternehmers die Ware geliefert oder die Dienstleistung erbracht wird, sowie ein allenfalls vorgesehenes Verfahren beim Umgang des Unternehmers mit Beschwerden,
8. bei Bestehen eines Rücktrittsrechts die Bedingungen, die Fristen und die Vorgangsweise für die Ausübung dieses Rechts, dies unter Zurverfügungstellung des Muster-Widerrufsformulars,
9. gegebenenfalls die den Verbraucher im Fall seines Rücktritts vom Vertrag gemäß § 15 treffende Pflicht zur Tragung der Kosten für die Rücksendung der Ware sowie bei Fernabsatzverträgen über Waren, die wegen ihrer Beschaffenheit üblicherweise nicht auf dem Postweg versendet werden, die Höhe der Rücksendungskosten,
10. gegebenenfalls die den Verbraucher im Fall seines Rücktritts vom Vertrag gemäß § 16 treffende Pflicht zur Zahlung eines anteiligen Betrags für die bereits erbrachten Leistungen,

11. gegebenenfalls über das Nichtbestehen eines Rücktrittsrechts nach § 18 oder über die Umstände, unter denen der Verbraucher sein Rücktrittsrecht verliert,
12. zusätzlich zu dem Hinweis auf das Bestehen eines gesetzlichen Gewährleistungsrechts für die Ware gegebenenfalls das Bestehen und die Bedingungen von Kundendienstleistungen und von gewerblichen Garantien,
13. gegebenenfalls bestehende einschlägige Verhaltenskodizes gemäß § 1 Abs. 4 Z 4 UWG und darüber, wie der Verbraucher eine Ausfertigung davon erhalten kann,
14. gegebenenfalls die **Laufzeit** des Vertrags oder die **Bedingungen für die Kündigung unbefristeter Verträge** oder sich automatisch verlängernder Verträge,
15. gegebenenfalls die Mindestdauer der Verpflichtungen, die der Verbraucher mit dem Vertrag eingeht,
16. gegebenenfalls das Recht des Unternehmers, vom Verbraucher die Stellung einer Kaution oder anderer finanzieller Sicherheiten zu verlangen, sowie deren Bedingungen,
17. gegebenenfalls die Funktionsweise digitaler Inhalte einschließlich anwendbarer technischer Schutzmaßnahmen für solche Inhalte,
18. gegebenenfalls — soweit wesentlich — die Interoperabilität digitaler Inhalte mit Hard- und Software, soweit diese dem Unternehmer bekannt ist oder vernünftigerweise bekannt sein muss, und
19. gegebenenfalls die Möglichkeit des Zugangs zu einem außergerichtlichen Beschwerde- und Rechtsbehelfsverfahren, dem der Unternehmer unterworfen ist, und die Voraussetzungen für diesen Zugang.

(2) Im Fall einer öffentlichen Versteigerung können anstelle der in Abs. 1 Z 2 und 3 genannten Informationen die entsprechenden Angaben des Versteigerers übermittelt werden.

(3) Die Informationen nach Abs. 1 Z 8, 9 und 10 können mittels der **Muster-Widerrufsbelehrung** erteilt werden. Mit dieser formularmäßigen Informationserteilung gelten die genannten Informationspflichten des Unternehmers als erfüllt, sofern der Unternehmer dem Verbraucher das Formular zutreffend ausgefüllt übermittelt hat.

(4) Die dem Verbraucher nach Abs. 1 erteilten Informationen sind Vertragsbestandteil. Änderungen sind nur dann wirksam, wenn sie von den Vertragsparteien ausdrücklich vereinbart wurden.

(5) Hat der Unternehmer seine Pflicht zur Information über zusätzliche und sonstige Kosten nach Abs. 1 Z 4 oder über die Kosten für die Rücksendung der Ware nach Abs. 1 Z 9 nicht erfüllt, so hat der Verbraucher die zusätzlichen und sonstigen Kosten nicht zu tragen.

(6) Die Informationspflichten nach Abs. 1 gelten unbeschadet anderer Informationspflichten nach gesetzlichen Vorschriften, die auf der Richtlinie 2006/123/EG über Dienstleistungen im Binnenmarkt, ABl. Nr. L 376 vom 27.12.2006, S. 36, oder auf der Richtlinie 2000/31/EG über bestimmte rechtliche Aspekte der Dienste der Informationsgesellschaft, insbesondere des elektronischen Geschäftsverkehrs, im Binnenmarkt, ABl. Nr. L 178 vom 17.07.2000, S. 1, beruhen.

Informationserteilung bei außerhalb von Geschäftsräumen geschlossenen Verträgen

§ 5 FAGG (1) Bei außerhalb von Geschäftsräumen geschlossenen Verträgen sind die in § 4 Abs. 1 genannten Informationen dem Verbraucher **auf Papier oder, sofern der Verbraucher dem zustimmt, auf einem anderen dauerhaften Datenträger** bereitzustellen. Die Informationen müssen **lesbar, klar und verständlich** sein.

(2) Der Unternehmer hat dem Verbraucher eine Ausfertigung des unterzeichneten Vertragsdokuments oder die Bestätigung des geschlossenen Vertrags auf Papier oder, sofern der Verbraucher dem zustimmt, auf einem anderen dauerhaften Datenträger bereitzustellen. Gegebenenfalls muss die Ausfertigung oder Bestätigung des Vertrags auch eine Bestätigung der Zustimmung und Kenntnisnahme des Verbrauchers nach § 18 Abs. 1 Z 11 enthalten.

Informationserteilung bei Fernabsatzverträgen

§ 7 FAGG (1) Bei Fernabsatzverträgen sind die in § 4 Abs. 1 genannten Informationen dem Verbraucher **klar und verständlich** in einer dem verwendeten Fernkommunikationsmittel angepassten Art und Weise bereitzustellen. Werden diese Informationen auf einem **dauerhaften Datenträger** bereitgestellt, so müssen sie lesbar sein.
(2) Wird der Vertrag unter Verwendung eines Fernkommunikationsmittels geschlossen, bei dem für die Darstellung der Information nur begrenzter Raum oder begrenzte Zeit zur Verfügung steht, so hat der Unternehmer dem Verbraucher vor dem Vertragsabschluss über dieses Fernkommunikationsmittel zumindest die in § 4 Abs. 1 Z 1, 2, 4, 5, 8 und 14 genannten Informationen über die wesentlichen Merkmale der Waren oder Dienstleistungen, den Namen des Unternehmers, den Gesamtpreis, das Rücktrittsrecht, die Vertragslaufzeit und die Bedingungen der Kündigung unbefristeter Verträge zu erteilen. Die anderen in § 4 Abs. 1 genannten Informationen sind dem Verbraucher auf geeignete Weise unter Beachtung von Abs. 1 zu erteilen.
(3) Der Unternehmer hat dem Verbraucher innerhalb einer angemessenen Frist nach dem Vertragsabschluss, spätestens jedoch mit der Lieferung der Waren oder vor dem Beginn der Dienstleistungserbringung, eine Bestätigung des geschlossenen Vertrags auf einem dauerhaften Datenträger zur Verfügung zu stellen, die die in § 4 Abs. 1 genannten Informationen enthält, sofern er diese Informationen dem Verbraucher nicht schon vor Vertragsabschluss auf einem dauerhaften Datenträger bereitgestellt hat. Gegebenenfalls muss die Vertragsbestätigung auch eine Bestätigung der Zustimmung und Kenntnisnahme des Verbrauchers nach § 18 Abs. 1 Z 11 enthalten.

Besondere Erfordernisse bei elektronisch geschlossenen Verträgen

§ 8 FAGG (1) Wenn ein elektronisch, jedoch nicht ausschließlich im Weg der elektronischen Post oder eines damit vergleichbaren individuellen elektronischen Kommunikationsmittels geschlossener Fernabsatzvertrag den Verbraucher zu einer Zahlung verpflichtet, hat der Unternehmer den Verbraucher, unmittelbar bevor dieser seine Vertragserklärung abgibt, klar und in hervorgehobener Weise auf die in § 4 Abs. 1 Z 1, 4, 5, 14 und 15 genannten Informationen hinzuweisen.
(2) Der Unternehmer hat dafür zu sorgen, dass der Verbraucher bei der Bestellung ausdrücklich bestätigt, dass die Bestellung mit einer Zahlungsverpflichtung verbunden ist. Wenn der Bestellvorgang die Aktivierung einer Schaltfläche oder die Betätigung einer ähnlichen Funktion erfordert, muss diese Schaltfläche oder Funktion gut lesbar ausschließlich mit den Worten „zahlungspflichtig bestellen“ oder einer gleichartigen, eindeutigen Formulierung gekennzeichnet sein, die den Verbraucher darauf hinweist, dass die Bestellung mit einer Zahlungsverpflichtung gegenüber dem Unternehmer verbunden ist. Kommt der Unternehmer den Pflichten nach diesem Absatz nicht nach, so ist der Verbraucher an den Vertrag oder seine Vertragserklärung nicht gebunden.
(3) Auf Websites für den elektronischen Geschäftsverkehr ist spätestens bei Beginn des Bestellvorgangs klar und deutlich anzugeben, ob Lieferbeschränkungen bestehen und welche Zahlungsmittel akzeptiert werden.
(4) Die Abs. 1 bis 3 gelten auch für die in § 1 Abs. 2 Z 8 genannten Verträge. Die Regelungen in Abs. 2 zweiter und dritter Satz gelten auch für die in § 1 Abs. 2 Z 2 und 3 genannten Verträge, sofern diese auf die in Abs. 1 angeführte Weise geschlossen werden.

Definition „dauerhafter Datenträger“:
Papier, USB-Sticks, CD-ROMs, DVDs, Speicherkarten und Computerfestplatten, speicherbare und wiedergebbare E-Mails.

Besondere Erfordernisse bei telefonisch geschlossenen Verträgen

§ 9 FAGG (1) Bei Ferngesprächen mit Verbrauchern, die auf den Abschluss eines Fernabsatzvertrags abzielen, hat der Unternehmer dem Verbraucher zu Beginn des Gesprächs seinen Namen oder seine Firma, gegebenenfalls den Namen der Person, in deren Auftrag er handelt, sowie den geschäftlichen Zweck des Gesprächs offenzulegen.

(2) Bei einem Fernabsatzvertrag über eine Dienstleistung, der während eines vom Unternehmer eingeleiteten Anrufs ausgehandelt wurde, ist der Verbraucher erst gebunden, wenn der Unternehmer dem Verbraucher eine Bestätigung seines Vertragsanbots auf einem dauerhaften Datenträger zur Verfügung stellt und

der Verbraucher dem Unternehmer hierauf eine schriftliche Erklärung über die Annahme dieses Anbots auf einem dauerhaften Datenträger übermittelt.

VI. Rücktrittsrechte

1. Rücktritt vom Maklervertrag (Alleinvermittlungsauftrag, Vermittlungsauftrag, Maklervertrag mit dem Interessenten) bei Abschluss des Maklervertrags über *Fernabsatz* oder bei Abschluss des Maklervertrags *außerhalb der Geschäftsräume des Unternehmers* (§ 11 FAGG)

Rücktrittsrecht und Rücktrittsfrist

§ 11 FAGG (1) Der Verbraucher kann von einem Fernabsatzvertrag oder einem außerhalb von Geschäftsräumen geschlossenen Vertrag binnen 14 Tagen ohne Angabe von Gründen zurücktreten. Die Frist zum Rücktritt beginnt bei Dienstleistungsverträgen mit dem Tag des Vertragsabschlusses.

Unterbliebene Aufklärung über das Rücktrittsrecht

§ 12 FAGG (1) Ist der Unternehmer seiner Informationspflicht nach § 4 Abs. 1 Z 8 nicht nachgekommen, so verlängert sich die in § 11 vorgesehene Rücktrittsfrist um zwölf Monate.

(2) Holt der Unternehmer die Informationserteilung innerhalb von zwölf Monaten ab dem für den Fristbeginn maßgeblichen Tag nach, so endet die Rücktrittsfrist 14 Tage nach dem Zeitpunkt, zu dem der Verbraucher diese Information erhält.

Ausübung des Rücktrittsrechts

§ 13 FAGG (1) Die Erklärung des Rücktritts ist an keine bestimmte Form gebunden. Der Verbraucher kann dafür das Muster-Widerrufsformular* verwenden. Die Rücktrittsfrist ist gewahrt, wenn die Rücktrittserklärung innerhalb der Frist abgesendet wird.

(2) Der Unternehmer kann dem Verbraucher auch die Möglichkeit einräumen, das Muster-Widerrufsformular oder eine anders formulierte Rücktrittserklärung auf der Website des Unternehmers elektronisch auszufüllen und abzuschicken. Gibt der Verbraucher eine Rücktrittserklärung auf diese Weise ab, so hat ihm der Unternehmer unverzüglich eine Bestätigung über den Eingang der Rücktrittserklärung auf einem dauerhaften Datenträger zu übermitteln.

Beginn der Vertragserfüllung vor Ablauf der Rücktrittsfrist

§ 10 FAGG Hat ein Fernabsatzvertrag oder ein außerhalb von Geschäftsräumen geschlossener Vertrag eine Dienstleistung, die nicht in einem begrenzten Volumen oder in einer bestimmten Menge angebotene Lieferung von Wasser, Gas oder Strom oder die Lieferung von Fernwärme zum Gegenstand und wünscht der Verbraucher, dass der Unternehmer noch vor Ablauf der Rücktrittsfrist nach § 11 mit der Vertragserfüllung beginnt, so muss der Unternehmer den Verbraucher dazu auffordern, ihm ein ausdrücklich auf diese vorzeitige Vertragserfüllung gerichtetes Verlangen – im Fall eines außerhalb von Geschäftsräumen geschlossenen Vertrags auf einem dauerhaften Datenträger – zu erklären.

Pflichten des Verbrauchers bei Rücktritt von einem Vertrag über Dienstleistungen, Energie- und Wasserlieferungen oder digitale Inhalte

§ 16 FAGG (1) Tritt der Verbraucher nach § 11 Abs. 1 von einem Vertrag über Dienstleistungen oder über die in § 10 genannten Energie- und Wasserlieferungen zurück, nachdem er ein Verlangen gemäß § 10 erklärt und der Unternehmer hierauf mit der Vertragserfüllung begonnen hat, so hat er dem Unternehmer einen Betrag zu zahlen, der im Vergleich zum vertraglich vereinbarten Gesamtpreis verhältnismäßig den vom Unternehmer bis zum Rücktritt erbrachten Leistungen entspricht. Ist der Gesamtpreis überhöht, so wird der anteilig zu zahlende Betrag auf der Grundlage des Marktwerts der erbrachten Leistungen berechnet.

---

* siehe Anhang

(2) Die anteilige Zahlungspflicht nach Abs. 1 besteht nicht, wenn der Unternehmer seiner Informationspflicht nach § 4 Abs. 1 Z 8 und 10 nicht nachgekommen ist.

Ausnahmen vom Rücktrittsrecht

§ 18 FAGG (1) Der Verbraucher hat kein Rücktrittsrecht bei Fernabsatz- oder außerhalb von Geschäftsräumen geschlossenen Verträgen über Dienstleistungen, wenn der Unternehmer – auf Grundlage eines ausdrücklichen Verlangens des Verbrauchers nach § 10 sowie einer Bestätigung des Verbrauchers über dessen Kenntnis vom Verlust des Rücktrittsrechts bei vollständiger Vertragserfüllung – noch vor Ablauf der Rücktrittsfrist nach § 11 mit der Ausführung der Dienstleistung begonnen hatte und die Dienstleistung sodann vollständig erbracht wurde.

2. Rücktritt vom Immobiliengeschäft nach § 30 a KSchG

Ein **Auftraggeber** (Kunde), der **Verbraucher** (§ 1 KSchG) ist, kann **binnen einer Woche schriftlich seinen Rücktritt erklären** wenn,

- er seine Vertragserklärung am Tag der erstmaligen Besichtigung des Vertragsobjektes abgegeben hat,
- seine Erklärung auf den Erwerb eines Bestandrechts (insbes. Mietrechts), eines sonstigen Gebrauchs- oder Nutzungsrechts oder des Eigentums gerichtet ist, und zwar
- an einer Wohnung, an einem Einfamilienwohnhaus oder einer Liegenschaft, die zum Bau eines Einfamilienwohnhauses geeignet ist, und dies
- zur Deckung des dringenden Wohnbedürfnisses des Verbrauchers oder eines nahen Angehörigen dienen soll.

Die **Frist beginnt** erst dann zu laufen, wenn der Verbraucher eine Zweitschrift der Vertragserklärung und eine Rücktrittsbelehrung erhalten hat, d. h. entweder am Tag nach Abgabe der Vertragserklärung oder, sofern die Zweitschrift samt Rücktrittsbelehrung später ausgehändigt worden ist, zu diesem späteren Zeitpunkt. Das **Rücktrittsrecht erlischt** jedenfalls spätestens einen Monat nach dem Tag der erstmaligen Besichtigung.
Die Vereinbarung eines Angelds, Reugelds oder einer Anzahlung vor Ablauf der Rücktrittsfrist nach § 30 a KSchG ist unwirksam.

Eine an den Immobilienmakler gerichtete Rücktrittserklärung bezüglich eines Immobiliengeschäfts gilt auch für einen im Zug der Vertragserklärung geschlossenen Maklervertrag.
Die Absendung der Rücktrittserklärung am letzten Tag der Frist (Datum des Poststempels) genügt. Als Rücktrittserklärung genügt die Übersendung eines Schriftstückes, das eine Vertragserklärung auch nur einer Partei enthält, mit einem Zusatz, der die Ablehnung des Verbrauchers erkennen lässt.

3. Rücktrittsrecht bei „Haustürgeschäften“ nach § 3 KSchG

Ist (nur) anzuwenden auf Verträge, die explizit vom Anwendungsbereich des Fern- und Auswärtsgeschäftegesetz (FAGG) ausgenommen sind.

Ein **Auftraggeber** (Kunde), der Verbraucher (§ 1 KSchG) ist und seine Vertragserklärung

- weder in den Geschäftsräumen des Unternehmers abgegeben,
- **noch die Geschäftsverbindung zur Schließung des Vertrages mit dem Unternehmer selbst** angebahnt hat, kann bis zum Zustandekommen des Vertrages oder danach binnen 14 Tagen seinen Rücktritt erklären.

Die **Frist beginnt** erst zu laufen, wenn dem Verbraucher eine „Urkunde“ ausgefolgt wurde, die Namen und Anschrift des Unternehmers, die zur Identifizierung des Vertrages notwendigen Angaben sowie eine Belehrung über das Rücktrittsrecht, die Rücktrittsfrist und die Vorgangsweise für die Ausübung des Rücktrittsrechts enthält.

Bei fehlender Belehrung über das Rücktrittsrecht steht dem Verbraucher das Rücktrittsrecht für eine Frist von zwölf Monaten und 14 Tagen ab Vertragsabschluss zu. Holt der Unternehmer die Urkundenausfolgung innerhalb der zwölf Monate ab dem Fristbeginn nach, so endet die verlängerte Rücktrittsfrist 14 Tage nach dem Zeitpunkt, zu dem der Verbraucher die Urkunde erhält.

Die Erklärung des Rücktritts ist an keine bestimmte Form gebunden. Die Rücktrittsfrist ist gewahrt, wenn die Rücktrittserklärung innerhalb der Frist abgesendet wird.

4. Das Rücktrittsrecht bei Nichteintritt maßgeblicher Umstände (§ 3 a KSchG)

Der Verbraucher kann von seinem Vertragsantrag oder vom Vertrag schriftlich zurück- treten, wenn

- ohne seine Veranlassung,
- maßgebliche Umstände,
- die vom Unternehmer als wahrscheinlich dargestellt wurden,
- nicht oder in erheblich geringerem Ausmaß eingetreten sind.

Maßgebliche Umstände sind

- die erforderliche Mitwirkung oder Zustimmung eines Dritten,
- steuerrechtliche Vorteile,
- eine öffentliche Förderung oder die Aussicht auf einen Kredit.

Die **Rücktrittsfrist** beträgt eine Woche ab Erkennbarkeit des Nichteintritts für den Verbraucher, wenn er über dieses Rücktrittsrecht schriftlich belehrt wurde. Das Rücktrittsrecht endet aber jedenfalls einen Monat nach beidseitiger vollständiger Vertragserfüllung.

Ausnahmen vom Rücktrittsrecht:

- Wissen oder wissen müssen des Verbrauchers über den Nichteintritt bei den Vertragsverhandlungen.
- Im einzelnen ausgehandelter Ausschluss des Rücktrittsrechtes (formularmäßig nicht abdeckbar).
- Angemessene Vertragsanpassung.

5. Das Rücktrittsrecht beim Bauträgervertrag nach § 5 BTVG

Mit dem Bauträgervertragsgesetz wurden Schutzbestimmungen für die Erwerber von Rechten an erst zu errichtenden bzw. durchgreifend zu erneuernden Gebäuden, Wohnungen bzw. Geschäftsräumen geschaffen. Das Gesetz ist nur auf Bauträgerverträge anzuwenden, bei denen **Vorauszahlungen** von mehr als 150,– Euro pro Quadratmeter Nutzfläche zu leisten sind.

Der **Erwerber kann von seiner Vertragserklärung zurücktreten,** wenn ihm der Bauträger nicht eine Woche vor deren Abgabe schriftlich folgendes mitgeteilt hat:

1. den vorgesehenen Vertragsinhalt;
2. den vorgesehenen Wortlaut der Vereinbarung mit dem Kreditinstitut (wenn die Sicherungs-pflicht nach § 7 Abs. 6 Z 2 (Sperrkontomodell) erfüllt werden soll)
3. den vorgesehenen Wortlaut der Bescheinigung nach § 7 Abs. 6 Z 3 lit. c; (wenn die Sicherungspflicht nach § 7 Abs. 6 Z 3 (Bonitätsmodell im geförderten Mietwohnbau) erfüllt werden soll)
4. den vorgesehenen Wortlaut der ihm auszustellenden Sicherheit (wenn die Sicherungspflicht schuldrechtlich (§ 8) ohne Bestellung eines Treuhänders (Garantie, Versicherung) erfüllt werden soll)
5. gegebenenfalls den vorgesehenen Wortlaut der Zusatzsicherheit nach § 9 Abs. 4 (wenn die Sicherungspflicht des Bauträgers durch grundbücherliche Sicherstellung (§§ 9 und 10) erfüllt werden soll (Ratenplan A oder B))

Sofern der Erwerber nicht spätestens eine Woche vor Abgabe seiner Vertragserklärung die oben in Pkt. 1–5 genannten Informationen sowie eine Belehrung über das **Rücktrittsrecht** schriftlich erhält, steht ihm ein Rücktrittsrecht zu. Der Rücktritt kann vor Zustandekommen des Vertrages unbefristet erklärt werden; danach ist der Rücktritt binnen 14 Tagen zu erklären. Die Rücktrittsfrist beginnt mit Erhalt der Informationen zu laufen, jedoch nicht vor Zustandekommen des Vertrages. Unabhängig vom Erhalt dieser Informationen erlischt das Rücktrittsrecht aber jedenfalls spätestens 6 Wochen nach Zustandekommen des Vertrages.

Darüber hinaus kann der Erwerber von seiner Vertragserklärung zurücktreten, wenn eine von den Parteien dem Vertrag zugrunde gelegte **Wohnbauförderung** ganz oder in erheblichem Ausmaß aus nicht bei ihm gelegenen Gründen nicht gewährt wird. Der Rücktritt ist binnen 14 Tagen zu erklären. Die **Rücktrittsfrist beginnt,** sobald der Erwerber vom Unterbleiben der Wohnbauförderung informiert wird und gleichzeitig oder nachher eine schriftliche Belehrung über das Rücktrittsrecht erhält.
Das **Rücktrittsrecht erlischt** jedoch spätestens 6 Wochen nach Erhalt der Information über das Unterbleiben der Wohnbauförderung.
Der Erwerber kann den Rücktritt dem Bauträger oder dem Treuhänder gegenüber schriftlich erklären.

Eine an den Immobilienmakler gerichtete Rücktrittserklärung bezüglich eines Immobiliengeschäfts gilt auch für einen im Zug der Vertragserklärung geschlossenen Maklervertrag.
Die Absendung der Rücktrittserklärung am letzten Tag der Frist (Datum des Poststempels) genügt.
Als Rücktrittserklärung genügt die Übersendung eines Schriftstückes, das eine Vertrags-erklärung auch nur einer Partei enthält, mit einem Zusatz, der die Ablehnung des Verbrauchers erkennen lässt.

VII. Steuerliche Auswirkungen bei Veräußerung

1. Veräußerungs- und Spekulationsgewinn (Immobilienertragsteuer)

Gewinne aus der Veräußerung privater Liegenschaften werden ab 01.04.2012 unbefristet besteuert. Bei Immobilien, die nach dem **31.03.2012** veräußert werden, ist hinsichtlich der Besteuerung zwischen „steuerverfangenen Immobilien“, die **ab dem 01.04.2002** (bzw. 01.04.1997) entgeltlich angeschafft wurden, und „Altfällen“ zu unterscheiden.

„Steuerverfangene Immobilien“: 30% Steuer auf Veräußerungsgewinn

Im Regelfall unterliegen Immobilien, die ab dem **01.04.2002** angeschafft wurden (bzw. ab dem **01.04.1997,** falls eine Teilabsetzung für Herstellungsaufwendungen in Anspruch genommen wurde) einer einheitlichen Immobilienertragsteuer in Höhe von 30 % des **Veräußerungsgewinns,** der Differenz zwischen Anschaffungskosten und Verkaufspreis. Steuermindernd wirken sich Instandsetzungs- und nachträgliche Herstellungsmaßnahmen aus, soweit diese nicht mehr steuerlich geltend gemacht werden können. Geltend gemachte Absetzbeträge von Anschaffungs- und Herstellungskosten einschließlich jener AfA, welche bei der Berechnung der besonderen Einkünfte (Details siehe unten) abgezogen worden ist, sowie offene Teilabsetzbeträge für Instandsetzungsaufwendungen müssen hinzugerechnet werden. Für Veräußerungen bis 31.12.2015 ist ein Steuersatz von 25% anzuwenden. Eine Inflationsabgeltung in Höhe von 2 % pro Jahr kann ab 1.1.2016 nicht mehr geltend gemacht werden.

HINWEIS: Vor allem bei vermieteten Immobilien kann die Ermittlung des Veräußerungsgewinns im Regelfall nur im Zusammenwirken mit dem Steuerberater und Immobilienverwalter des Verkäufers ermittelt werden. Die **Meldung und Abfuhr der Immobilienertragsteuer** hat durch den Parteienvertreter (Vertragserrichter) spätestens am 15. Tag des auf den Kalendermonat des Zuflusses zweitfolgenden Kalendermonats zu erfolgen.

„Altfälle“: 4,2 % (bzw. 18 %) Steuer auf gesamten Kaufpreis

Bei einem letzten entgeltlichen Erwerb vor dem 01.04.2002 (bzw. im Falle von geltend gemachten Teilabsetzungen gem. § 28 Abs. 3 EStG 01.04.1997) wird pauschal der Veräußerungserlös (tatsächlicher erzielter Kaufpreis) besteuert. Unter der gesetzlich vorgegebenen Annahme eines Veräußerungsgewinnes von 14% ergibt dies einen Steuersatz von

- 4,2 % vom Veräußerungserlös bzw.
- 18 % vom Veräußerungserlös, wenn seit dem 01.01.1988 eine Umwidmung stattgefunden hat.

Über Antrag ist es in jedem Fall möglich, den Spekulationsgewinn zu errechnen und diesen mit 30 % zu versteuern oder aber auch mit dem Einkommensteuertarif zu veranlagen. Gem. § 20 Abs 2 EStG sind dann auch Verkaufsnebenkosten abzugsfähig.

2. Befreiung von der Immobilienertragsteuer

A) Hauptwohnsitzbefreiung

Wenn eine Immobilie ab der Anschaffung mindestens zwei Jahre durchgehend bis zur Veräußerung als Hauptwohnsitz gedient hat oder 5 Jahre durchgehender Hauptwohnsitz in den letzten 10 Jahren vor Veräußerung gegeben ist, fällt keine Immobilienertragsteuer an.

B) Selbst erstellte Gebäude

Eine solche Steuerbefreiung ist auch für **selbst erstellte Gebäude** (Veräußerer hat die Bauherreneigenschaft) gegeben: Diese Gebäude dürfen aber in den letzten 10 Jahren vor Veräußerung nicht zur Erzielung von Einkünften aus Vermietung und Verpachtung verwendet worden sein.

C) Weitere Ausnahmen

Weitere Ausnahmen sind für Tauschvorgänge im Rahmen eines Zusammenlegungs- oder Flurbereinigungsverfahrens vorgesehen sowie für **Anrechnung von Grunderwerbsteuern** und Stiftungseingangssteuern sowie Erbschafts- & Schenkungssteuern der letzten 3 Jahre vor Veräußerung auf die Spekulationssteuer.

3.Teilabsetzbeträge und Spekulationsgewinn-Ermittlung

Bei Ermittlung des Spekulationsgewinnes von „steuerverfangenen“ Grundstücken müssen die begünstigt abgesetzten Teilbeträge für Herstellungsaufwendungen – neben den abgesetzten Instandsetzungszehnteln bzw. (ab 2016) Instandsetzungsfünfzehnteln – dem Spekulationsgewinn hinzugerechnet werden. Sie sind demnach gem § 30 Abs 3 EStG bereits im Spekulationsgewinn enthalten und daher mit dem besonderen Steuersatz von 30% besteuert.

Bei nicht mehr steuerverfangenen Grundstücken erfolgt anlässlich der Veräußerung von vermieteten Grundstücken bei Ermittlung des Veräußerungsgewinnes nach der Pauschalmethode (mit 4,2 % des Veräußerungserlöses) eine Nachversteuerung in Form der Hinzurechnung in Höhe der Hälfte der in den letzten 15 Jahren vor der Veräußerung abgesetzten Herstellungsfünfzehntel (im Sonderfall auch Zehntel) mit dem Sondersteuersatz von 30 %.

4. Verlust der Zehntel- bzw. Fünfzehntelabsetzung

Wenn der Verkäufer für Instandsetzungs- und Herstellungsaufwendungen einen Antrag auf Absetzung in Teilbeträgen gemäß § 28 Abs. 2, 3 und 4 EStG 1988 (Zehntel- bzw. Fünfzehntelabsetzung) gestellt hat, geht das Recht der Absetzung der im Zeitpunkt des Verkaufes noch nicht geltend gemachten Zehntel- bzw. Fünfzehntelbeträge für den Verkäufer und den Käufer verloren.

5. Vorsteuerberichtigung und Umsatzsteuer

Vorsteuerbeträge, resultierend aus Anschaffungs- und Herstellungsaufwendungen, sowie aus Großreparaturen, sind bei Übertragung unter Lebenden innerhalb der nachfolgenden 19 Jahre anteilig zu berichtigen. Für bereits vor dem 01.04.2012 genutzte bzw. verwendete Anlagegüter gibt es aber eine Übergangsvorschrift, die einen neunjährigen Berichtigungszeitraum vorsieht. Bei unternehmerischer Nutzung des Rechtsnachfolgers (z.B. Zinshaus) kann die Vorsteuerberichtigung vermieden werden, indem 20 % Umsatzsteuer zum Kaufpreis zusätzlich in Rechnung gestellt wird.
Zu beachten sind jedoch die Auswirkungen des 1. StabilitätsG 2012 bei nicht fast ausschließlich zum Vorsteuerabzug berechtigenden Umsätzen eines Mieters. Es ist in jedem Fall zu empfehlen, die umsatzsteuerrechtliche Situation im Detail vor der Kaufvertragserstellung mit einem Steuerexperten zu erörtern.

6. Verkauf von Waldgrundstücken

Die stillen Reserven aus dem stehenden Holz werden aufgedeckt und sind zu versteuern.

Widerrufsformular

(wenn Sie den Vertrag widerrufen wollen, dann füllen Sie bitte dieses Formular aus und senden es zurück)

- An (hier ist der Name, die Anschrift und gegebenenfalls die Faxnummer und E-Mail-Adresse des Unternehmers durch den Unternehmer einzufügen)

- Hiermit widerrufe(n) ich/wir(*) den von mir/uns(*) abgeschlossenen Vertrag über den Kauf der folgenden Waren(*)/die Erbringung der folgenden Dienstleistung (*):

.....

.....

- Bestellt am (*) / erhalten am (*): .....

- Name des/der Verbraucher(s): .....

.....

- Anschrift des/der Verbraucher(s): .....

.....

.....

.....

- Unterschrift des/der Verbraucher(s) (nur bei Mitteilung auf Papier)

- Datum: .....

(*) Unzutreffendes streichen

Muster-Widerrufsformular gem. Anhang I zu BGBl. I 2014/33

DATENSCHUTZINFORMATION FÜR INTERESSENTEN UND KUNDEN (IMMOBILIENVERMITTLUNG)

Der Schutz von personenbezogenen Daten ist uns wichtig und auch gesetzlich gefordert. Die Verarbeitung Ihrer personenbezogenen Daten erfolgt nach den datenschutzrechtlichen Bestimmungen. Die nachstehende Übersicht soll Sie über die wichtigsten Aspekte der Verarbeitung personenbezogener Daten informieren.

Verantwortlicher:	**Immobilia Obergruber, Immobilien- und Realitätenvermittlung GmbH** **Linzer Str. 12, 3300 Amstetten, Tel: 07472 / 61610, E-Mail: office@immobilia.net**
Datenschutz-beauftragter:	Es ist keine Datenschutzbeauftragte bestellt, da keine gesetzliche Notwendigkeit dafür besteht.
Zu welchem Zweck verarbeiten wir Ihre Daten:	Interessenten- und Kundenverwaltung im Rahmen der Immobilienvermittlung (einschließlich automationsunterstützt erstellter und archivierter Textdokumente (wie z. B. Korrespondenz) in diesen Angelegenheiten).
Rechtsgrundlage:	Vertrag, Vertragsanbahnung (Vermittlungsvertrag) sowie gesetzliche Grundlage.
Wie lange speichern wir Ihre Daten:	Die Daten werden während der Dauer des Vertragsverhältnisses und nach dessen Beendigung zumindest so lange aufbewahrt, als gesetzliche Aufbewahrungsfristen bestehen oder Verjährungsfristen potentieller Rechtsansprüche noch nicht abgelaufen sind.
An wen geben wir Ihre Daten weiter: **(mögliche Empfänger-kategorien)**	Wir speichern und verarbeiten die uns übermittelten bzw. bekanntgegebenen personenbezogenen Daten, nur soweit sie mit der Abwicklung des Vertrages (Vermittlungsvertrag) im Zusammenhang stehen. Eine Weitergabe erfolgt nur im minimal erforderlichen Umfang, soweit es für die Vertragsabwicklung notwendig ist, auf einer gesetzlichen Grundlage beruht oder ein berechtigtes Interesse an der Geschäftsabwicklung beteiligter Dritter besteht. Mögliche Empfänger können sein: Abteilungen des Unternehmens, die mit der Geschäftsabwicklung befasst sind (z.B. EDV, sonstige Verwaltungseinheiten) oder Gesellschaften der Unternehmensgruppe (z.B. zur Abwicklung gemeinsamer Projekte), an der Geschäftsabwicklung beteiligte Dritte (an der Geschäftsabwicklung notwendigerweise teilnehmende Personen und potentielle Vertragspartner, weitere Makler, Vermittlungsplattformen, Hausverwaltungen, Finanzierungsunternehmen, private und öffentliche Stellen, die Informationen zu Objekten bekannt geben können oder benötigen, Versicherungen). Dienstleister des Verantwortlichen (z.B. Steuerberater, Lohnverrechnung, Rechtsanwalt) sowie Behörden (Sozialversicherung, Finanzamt, sonstige Behörden), Rechtsvertreter (bei der Durchsetzung von Rechten oder Abwehr von Ansprüchen oder im Rahmen von Behördenverfahren) oder Unternehmen, die im Rahmen der Betreuung der IT-Infrastruktur (Software, Hardware) als Auftragnehmer tätig sind. **Keinesfalls werden Ihre Daten zu Werbezwecken etc. weitergegeben. Unsere Mitarbeiter und unsere Dienstleistungsunternehmen sind zur Verschwiegenheit und zur Einhaltung der Datenschutzbestimmungen verpflichtet.**
Datenübertrag-barkeit	Es besteht kein Recht auf Datenübertragbarkeit.

Eine Übermittlung an Empfänger in einem Drittland (außerhalb der EU) oder an eine internationale Organisation ist / ist nicht (*Nichtzutreffendes streichen!)* vorgesehen. Es besteht keine automatisierte Entscheidungsfindung (Profiling).

Es ist weder vertraglich noch gesetzlich vorgeschrieben, dass Sie Ihre Daten bereitstellen und es gibt auch keine Verpflichtung dazu. Die Daten sind allerdings erforderlich, damit das Vertragsverhältnis ordnungsgemäß durchgeführt werden kann.

Als betroffener Person steht Ihnen grundsätzlich das Recht auf Auskunft, Berichtigung, Löschung, Einschränkung und Widerspruch zu. Zur Ausübung Ihrer Rechte wenden Sie sich bitte an:

Immobilia Obergruber, Immobilien- und Realitätenvermittlung GmbH
Linzer Str. 12, 3300 Amstetten, Tel: 07472 / 61610, E-Mail: office@immobilia.net

Wenn Sie glauben, dass die Verarbeitung Ihrer Daten gegen das Datenschutzrecht verstößt oder Ihre datenschutzrechtlichen Ansprüche sonst in irgendeiner Weise verletzt worden sind, können Sie sich bei der Datenschutzbehörde beschweren.